晶報
社址上海望平街 電話九三四二八號
第一千六百二十六號
□社址山東路一六一號□ □自動電話九三四二八號□

廣告刊例
【特別】報頭兩面及上幅橫條價面議【普通】每格計十五字高十九字寬每期一律洋六元半格起碼如指定地位另加【新聞中縫】每格計三十字高十字寬每期洋八元【封面中縫】分格與新聞中縫同每期洋五元

定報價格
每日發行增刊無定中國境內全年四元半年二元二角每月四角日本同其餘外國各埠加倍均作大洋計算報資先惠郵費在內郵票加一
今日一張零售大洋二分八釐

□蘇俄研究□

最近之蘇俄

（孟憲章）

第一章 地理

四 河川及湖沼

有裔桑湖、伊西庫爾湖、阿拉庫爾湖、鹹湖面積約二、二〇〇平方粁、鹹海約六九、〇〇〇平方粁、裏海與波斯共面積約四〇七、七〇〇平方粁、爲世界第一大鹹水湖、在西北部有拉多加湖爲歐洲第一大湖、面積約二、四〇〇平方粁、）與乃加湖、及拍布斯湖、

俄羅斯僻處極北、距暖性海洋較遠、故爭不凍海口、實爲俄國數百年來之主要對外政策、而俄國過去文明、亦遂係河川性的、其近代史、一般分爲底尼伯期、（Dnieper）即基輔朝、窩瓦河期、即莫斯科朝、拿發河期、即大彼得以後之羅曼諾夫朝、革命以後、重復入於窩瓦與莫斯科時期、在俄國本部與西伯利亞之大河、均有一部可利舟楫、向爲商務通道、不幸向北流諸水道、既傾注於終年冰凍之北冰洋內、而爲俄國「諸河之母」之窩瓦河、又復注入裏海、不能直與外海相溝通、此實俄國經濟發展一最大障礙、自彼得大帝以來、賑經計劃開鑿運河、溝通窩瓦河與頓河、使內部各地暢通海運、革命以後、已實行動工矣、

五 氣候與季節

蘇聯幅員遼闊、各地氣候、隨之而異、惟概括言之、全屬大陸性、寒威凜冽、冬季特長、世界各國、罕有其匹、全國除西北境之苗爾滿斯克城以外、全不受暖流之影響、

在北緯五十五度以北之氣溫、自十一月至翌年三月五個月間、恆在冰點以下、尤以一月爲最冷、在東西伯利亞寒極附近之凡爾荷揚斯克城、一月間平均溫度、常在華氏表零度下九十度下、七月間爲氣溫最高季節、然罕達二十度以上、北緯五十五度以南、雖較溫和、

美麗牌香烟

上等國貨
有美皆備 無麗不臻
中國華成烟公司出品

馬家庭之經驗 凌虛醫師
關於韋廉士醫生紅色補丸及嬰孩自己藥片

河北保定城內國公街九號馬凌虛醫師來書云『鄙人行醫以來對於韋廉士醫生紅色補丸及嬰孩自己藥片多所借助凡遇貧血萎黃及諸種虧弱病症佩以韋廉士醫生紅色補丸處方奏效若遇小兒消化不良蛔蟲等症治以嬰孩自己藥片常見奇功賤內前患血虧身體虛弱四肢無力飲食減少懶於操作經服韋廉士醫生紅色補丸霍然告愈又舍下小兒有患食積發熱下痢糞呈泥乳各症投以嬰孩自己藥片每奏神效足見此兩藥實濟世良丹用特聲述所見以資介紹』

中華全國道路建設協會假座
新世界
舉行十二週年紀念展覽遊藝大會
門劵二角 特劵五角
（十月十七至十九日）
春秋劇社
全體男女社員登台表演
（霓裳樂團伴奏）
十月十八日劇目
（一）前奏曲
（二）漢宮秋月
（三）淮陰平楚
（四）街頭人
（五）梅雨
（六）江村小景
（七）活路

收買舊石印小說
鄙人近願以重金購買前清光緒年間出版的舊版石印小說如聊齋印的西遊記之類海內藏書諸君如有整全無缺的舊本願出讓與人者希通函望平街晶報館轉小讀山堂主人定日看書講價可也

老靶子路一四七 電話四一九〇三
博濟醫院
精治 外科 泌尿科 皮膚科 痔瘡科
應用最新注射迅速痊愈
人工太陽燈 透熱電氣 治療
留日醫師簡連春

美國上等呢帽
□每項只售四元數角□
□比較市價便宜一半□
茲由美國新運到大批真正蜣子呢帽身地分爲ABC三種用上等質料特製式樣新穎精緻自即日起特設門售部開始發售定價照市便宜一半每人限售一頂如此機會千載難逢歡迎參觀選購
美商美國製帽公司門售部啟 四川路六十六號一樓

小東門民國路
東南大戲院
日夜開映四場
天一 蔡維 通片 上發 音有 聲五 彩歌 舞鍾 片
游藝大會
時間（日）二點 四點（夜）七點 九點
價目 樓下小洋一角 三樓上小洋四角 五角
電話八三一六六

牙醫羅鑫泉改定診時啟事
本醫生自定下午一時至六時爲應診時間連日候診者頗爲擁擠致多疏慢甚爲抱歉茲於本月十日起診時改定於上午九時至下午七時庶可普及並於
上午特別優待拔牙止痛收診
金一元二角鑲補半價
下午X光診斷及一切
鑲補減收八折限期一
月上午半價以十號爲
限
診所南京路西六一五號二樓 電話九四二〇〇

國民政府中央衛生試驗所化驗
肺癆病特效藥 三那星
及三那星實驗報告書函索奉贈
上海仁記路三十五號
美商愛世開洋行啓
肺病療養指導書

邱良玉書聯
四尺二元 加一尺加一元 八尺加一元
行楷爲限篆隸加倍 八尺七言六尺
加倍 金箋加倍 五言來句不加
收件處上海麥加利銀行法租界
環愛德路協安里八號 如由各大箋
扇莊代求墨費加一成

克倫醫院
專治 花柳病 生殖器病
梅毒下疳 白濁橫痃 陽萎早洩 夢遺滑精 血淋白帶 月經不調 子宮疾病
以近世最新療法 [illegible]
院址西藏路遠東飯店對面

白濁專家
姚佐賴
除根白濁丸
本醫生開設診所於上海三馬路大新街口對面二五三十二號門牌已歷有年專治新久五淋白濁每日上午十時至十二時下午二時至六時親自應診並無在外分設診所希患者注意以免受欺特此聲明

各瘡毒 百樂膏
百樂膏專治久年爛腳黃水瘡小兒胎毒以及破皮膚潰爛不收口等症搽之去腐生新功效卓著小盒二角半大盒六角另洗瘡藥粉二角半本報館金兼售望平街申報館對過元元圖章店代售

馮玉祥先生近詩

（道聽錄）

□雪中的鵲與雀

連日大雪落紛紛，
瓊瑤鋪地兩三寸。
出行瞥見幾鵲雀，
垂頭斂翼棲山村。
棲山村，
覓草根，
身上雪邁滿，
足下雪沒脛，
跳來跳去嘻嘻唧唧似有無限痛苦告訴人。
鳥寒且如此，
何況人寒貧？
我不禁觸目驚心，
聯想到無衣無食的同胞們！
拉車夫，
拉着車子雪中跑，
雇客少。
推車漢，
身無棉衣怎樣好！
更不好！
雪深地滑常歪倒，
腹無足食怎樣好！
怎樣好！
怎樣好！
有的要人早忘了！
每日洋樓把舞跳，
大餐館內吃燒烤。
洋爐烤，
汽爐烤，
「小櫃兩千」還說少（註一）
穿綢緞，
嫌土老，
中國國貨他不要。
金錢拱手外洋送，
偏做西裝若干套。
衣民脂，
食民膏，
這眞是率獸食人；
人不如鳥！
鵲雀！鵲雀！
你和貧寒人一樣，
你要得活須自找！

註一；『小櫃兩千』某要人在寧宴畢、臨行時賞侍役小費兩千元、侍役稱謝、某要人答道『很少很少、算不了什麼、』

呂班路廿四號白屋近霞飛路 電話八一四四六
白宮飯店
首倡中菜分食……絕對不失中菜食法原則
專家選配菜餚……滋味鮮美可口絕不雷同
佈置精美藝化……晚餐另加音樂舞蹈助興
不取堂彩茶資……澈底廢除一切不良習慣
最合上流士女……聚餐品茗談天的好去處

張丹斧鬻書潤例
楹聯四尺四元、每加一尺加一元
屏條每幅四尺二元、每加一尺加半元、
書扇三元、名刺三元、
冊頁方冊三元、磨墨費加一成
潤資先惠、
收件處本報各大箋紙莊及白克路是齋書畫店均代收件外埠郵票通用

唯一完善之補品
維他命
轉弱爲強 卻病延年
凡身弱多病容顏消瘦血枯氣虛神衰兒童先天不足發育不健驕長過甚婦女連年生產體質虧損操勞過度以及病後補養產後調理惟服此汁立見神效不論男女老幼均宜常服
四馬路中西大藥房發行

完全國貨
印染棉織等品
商標 三義圖 十牡丹 三星圖 雲龍 標
斜紋 嗶嘰 直貢 府綢 標布 洋紗
上海印染公司
▲顏色艷麗—歷久不變▼
營業部上海天津路五八弄八號電話九三二九三
轉接各部 電報掛號 有線無線 三一二〇
□工廠…上海華德路高郎橋一三八二號 電話五〇七一五

緒綸綢緞大同業
推銷國產 薄利競賣
八折大賤賣三禮拜 九月廿九日起
北市 大綸 老介福 大盛 老九章 老九綸 老九和
南市 大昌 何恆昌 大成 立興祥

□藏鈞婁撰 書扇潤
楹聯四尺一元、每加一尺加半元、中堂四尺四元、加一尺加二元、傍書一尺內每字一元、尺外面議、屏條四尺每條一元、加一尺加半元、潤資先惠、收件處晶報館代收轉交、郵入可也、外埠加一成寄費

一四照
冠眞
是南京路霞生園總店附設之照相部最著之藝術結晶一元四張美術絕俗名貴
憑此廣告來拍加贈一張：晶

老靶子路一四七電話四一九〇三
林牙科醫院
科目 齒科口腔外科 齒列矯正鑲牙補牙
本院爲提倡牙科衛生起見特設牙科民衆化之治療部上午拔牙醫牙洗牙潔白只收診金一元鑲補矯正術特別優待
留日牙醫林世昌

改造面皮
無論麻子、雀斑、粉刺、黑痣、缺嘴、赤鼻、單眼皮、皺紋、醜黑粗糙、以及面皮上各種缺憾、本院均能用最新手術限日包愈、立具保單、無效全部退還、不扣分文、
現代科學美容院 霞飛路呂班路口
醫師石霜湖啓

百齡機
功能補血補精潤腦開腸胃
專治貧血腦衰胃呆便閉失眠
男女老幼 四時宜服

唐拾義 久咳丸

好萊塢浴室按摩院
本院聘請經驗宏富手術靈妙美麗年輕女郎充任施術房間寬大佈置精緻每位一間男女俱全招待週到浴室清潔藥水沐浴請駕臨嘗試保君十分滿意身心感暢倘蒙惠顧賞光無任歡迎
男子擦背沐浴每位大洋五角
女子按摩每位一元五角
院設愛多亞路齊天舞台東隔壁友益里第一家

英大馬路香粉弄內 開大上海飯店 ▲電話（九四〇五〇 九四一五四至九四〇五九 九四一五九共有十六線）

顏色
（丹翁）

語云『把顏色你看』、所以示威也、然顏色之恐怖、莫如赤、古有赤眉、今有赤黨、對訓爲白、無顏色也、故白俄之白、不足以爲標幟、或謂歐洲一種法昔斯蒂黨、中國有結藍衣社與相呼應者、是子虛也、藍之顏色、固不在恐怖之列、而法昔斯蒂、譯稱棒喝、並不合其旨、況卽有一二學者、研究此事、亦未宜謬指誰何、卽將樹幟以擁戴誰何、但就藍赤孰優爲問、可與言戲矣、詩曰、

焉能棒喝却衣藍。顏色何妨倂戲談。看取放長作袍子。皁衣眞要箸蘇三。

□天廬主人黃天鵬先生、爲新聞學名家、自耽禪悅、久已輟筆、近輯其小品文字爲『逍遙閣隨筆集』、幽默雋峭、又一風格、女子書店發行、光華現代均有寄售、（華）

蔣介石經筵講官
（道聽）

蔣委員長勵求治理、延攬人才、尤喜專門學者之講演、前此如鄒力子周佛海陳布雷馬寅初諸先生、皆嘗與探討世界興亡之陳跡、社會經濟之變遷、傳爲佳話、近在廬山復招吳達銓（鼎昌）徐新六（振飛）二先生、往講金融原理、以及廢兩改元之得失利病、蔣心領神會、頷首者再、吳爲天津大公報主人兼撰述、嘗撰新經濟學、久任鹽業銀行總理、有聲於時、徐曾與梁任公同遊歐洲、爲任古人、今爲浙江興業銀行經理、皆經濟學專家也、䁥嚮齋主曰、昔有經筵講官、啓發智慧不淺、今君主雖廢、能師其意神而明之、烏不可、

紙貴洛陽
晶報日刊紀念
黎明暉敬題

□黎明暉女士題字□

對米價慘跌的我見
（天倪）

宋子文部長、因洋米進口太多、國內米價慘跌、召集產米各省市政府及內實兩部代表、商討調節民食救濟農村經濟的辦法、打算運用關稅政策、徵收洋米進口稅、並屬各省地方官勿留難國產米通行、宋部長能如此留心民食、這也是根本上的一着呵、但是今年米價的慘跌原因、固由洋米進口太多、也因各省匪亂所致、譬如皖豫鄂都算產米的省分、秋收旣熟、各處米粮堆積、無不盼望客商來買、俗語所謂貨是草、客是寶、然而地方一日不平靖、縱大股土匪、被軍隊趕散、其餘零星小股、多則百餘人、少則數十人、狐奔鼠竄的來往鄉間、他們也有槍械、遇着行商船隻、往往洗劫、內地與通商大埠不同、款項不能匯劃、一班米商、大都帶着現款、赴各縣買米、一聞匪訊、嚇得裹足、平時收租的人家、向佃戶折價取欵、今年因稻子不易變錢、均紛紛送稻、於是各縣城鎮積稻愈多、而農村催不愁食米、他項經濟、均見枯窘、愚以爲徵收洋米進口稅、自是要圖、一面速行清鄉、內河水面、推廣警察、使客商得放膽營運、米糧自可流通、米價自可活動、豈年不比歉歲、官吏也無從留難了

□上海萬國運動會中華選手（王開）

湖南國術比賽軼聞
（仙南）

□霸王請酒與三拳兩勝□

湖南國術比賽、鬨動全國、往觀者數萬人、某人與某人比賽、以抽籤爲定、而同時則分爲第幾組第幾組、是日比賽時至第十一組時、係一陸姓與張姓比拳、甫一交手、陸卽向張頸下一拳、張卽仆地昏暈不起、卽日送醫院、云恐有性命之變也、此拳據云稱爲『霸王請酒』、這一杯殊不好吃、又比賽凡三場、第一場負、不能算負、第二場可以覆賽、若兩場皆負、則眞負矣、若第二場勝、則一負一勝、須決之於第三場、以第三場之勝負爲勝負、此猶之我輩拇戰中之『三拳兩勝』、今以拳術言、則眞三拳兩勝矣、

黃少谷閉戶讀書
（恨水）

中委黃少谷、原爲北京師範大學學生、且曾服務北京報界、故黃好北居、年來息影舊都、甚少奔走、夏季丁父艱、一度回湘奔喪、入秋、仍回舊都客居、以在服中、宴會交際之場、幾不見其足跡、有客往訪者、則見其案上、新舊書籍、堆積盈尺、似其近來生命、皆在故紙堆中矣、黃與馮煥章先生至接近、馮在二集團時、黃爲祕書長、黃十一日在同和堂爲乃翁開弔、馮於行旅倉皇中、猶親書橫額以輓之、亦可見其故舊情深也、

江浙漁業局的冗員
（獨醉）

江浙漁業管理局、自前局長范質龍去職、新任局長接事後、據說已裁撤冗員不少、一漁業保護機關、原非隨便安插非專門人才之地、何來冗員一窮其故、原來此局、亦爲實業部之一下級機關、陳公博先生、就任實業部長後、一時『改七香』之高足、大陸派之桃李、紛集京華、諸君子皆曾北走燕趙、杭育擴大、南去羊城、低吟非常、此時如無工作、耶穌亦將搖頭、斯一時也、陳氏蒿幾叢集、何暇理此、乃由某某兩君、紛函介紹、整批送出、所謂整批、此小小漁業局也曾一次一信、迎進幾位黨同志、尙幸諸同志多年富力强、頗能盡職、當時就有人主張、請陳先生拿出辦學校、辦評論的精神來、解決一部份小同志生活、不必單拿專門機關來應酬同志、不知陳先生自就任實業部長後、終日計劃、已稱辛勞、有謂陳於諸種計劃後、尙有風流計劃、其實陳氏文采風雅、萬流景仰、這樣馬馬虎虎、卽其風流瀟灑之一斑也、

宋財長上了鄉下人的當
（又君 自南京寄）

梁作友以『跎』『跛』『矮』『病』四不全之鄉老、居然恰配朝野饑慌的心理、轟動全國、確實算得一條好漢、昨天都中各報、盛傳梁義士離京、欠中央飯店賬二百餘元的消息、惟記者（十五）發稿時、曾向中央飯店探詢、梁仍住三百另一號、幷未他往、但報紙已說得梁一文不値、可謂趙孟所貴、趙孟能賤之了、

本埠某法家所得消息、梁和張宗昌一個馬弁相識、張在濟被刺前、在車站上將拿不到錢的一個十萬元的存摺、交給這馬弁、張死後、馬弁商之梁、梁將小數的圈圈、看作大數、誤以爲有七千萬、使上條陳與韓主席、這款非面捐與宋財長不可、韓給他一張頭等車票、他却換了一張二等、一張三等、忽忽和這馬弁入京了、梁見了宋、不肯說出藏款所在、却先提出三個條件、（一）指款用途、須他自家支配、（二）政府明令褒獎、（三）保舉馬弁做官、宋對二三條均承認、惟第一條尙須考慮、後因梁堅持、亦答允、不料最後探得內容、是這麼一回事、有人問宋、宋說不談了、總之城裏人上了鄉下人的當、

慕爾夫人的慰勞禄品
（侃）

捐欵三千萬之梁作友、不辭而別以後、社會眼光、皆注目於海外來朝之慕爾夫人、夫人自稱爲美籍、現年五十三歲、與德人締婚、旅德二十餘年、初任新聞記者、奔走於日內瓦、任各大報之通信員、頗著聲望、夫死後、始棄筆墨生涯、從事慈善工作、社會上極有地位、所言若是、惟與其人接談、聆其吐屬及舉措、尙未能知其詳細、夫人居外灘華懋飯店、室中滿置各種樣品百餘種、云是慰勞第十九路軍者、俟還中何種樣品選擇問題、再電德運華、以是頗引起一般人疑慮、蓋跋涉萬里、不乘便攜帶、再由折拍電、於理未通、夫人連日經各團體之介紹、與翁照垣及孫科吳鐵城各名人會晤、無不備致欽慕之忱、關於樣品選擇問題、翁意卽就近由戴戟司令選定、蓋戴爲唯一之第十九路軍留滬代表人、夫人仍堅決謂須面晤蔡廷鍇將軍、故正計劃派員陪同夫人赴閩、夫人極畏攝影、凡有以拍照爲請者、必托辭避去、日前四團體在極司非而路秋園之茶話會、經再三邀請、始勉強允可、處處頗有神祕意味也、

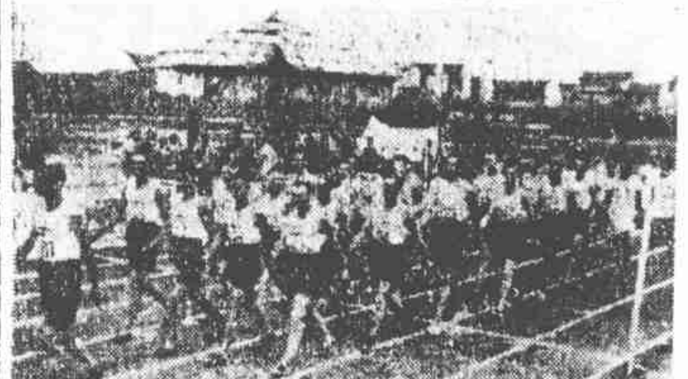

□上海萬國運動會開幕情形□（王開攝）

統盤牌香烟
品質精良

記中國甘地
（杞柳）

國民黨老同志中、有一位曹亞伯先生、鄂人、資格很老、還是孫中山黃克強諸先生發起革命同盟會七八人中之一人、但是他在黨國政府之下、什麼官都不要做、一般新老同志、替他取了一個諢號、叫中國的甘地、因爲曹先生有幾件事、是很可以佩服的、（一）不做黨國官員、（二）不掛名現在的黨籍、（三）不談一切過去未來的政治、（四）不與要人往還、此是曹先生的四不主義、至其個人生活、亦很奇異、（一）曹現在崑山、以種菜植樹爲生、凡到過崑山訪曹的、只要顏其門曰山高水長、那車說拉到山高水長去、那車夫就會替你拉到的、可見曹先生之盛名、（二）曹常主張鄉農都要認識字（三）對鄉人演講平民化教育、曹每日僅吃午飯一次、過午卽不再食、其夫人則可多吃一餐、（卽午晚兩餐）惟每日僅給夫人銅子一枚、令其向老虎灶泡開水、晚上淘冷飯吃又晨起卽給以火柴三根、令其敷一日之用（四）曹布衣布履、雖一機帶之微、不用絲織品、因此人以中國甘地呼之、但

錦片前程
（六十九）恨水

第六回　手足兩拳商換衣佯逼　家庭一牢獄投筆終逃

恪忱道、這個理由不充分、我固然不能強迫你的婚姻、但是你沒有過二十歲、在法律上、我們也可以干涉你和別個男子結婚、寶珠昂着頭冷笑一聲道、哼、和我談起法律來了、好、談法律、就談法律、我也不怕、就是把我帶到法庭上去了、我也要談談婚姻自由、恪孚道、不要說氣話了、我們大可以平心靜氣的商量一下子、你不說的是要熟人才可以談婚姻嗎、這也很容易、熟人都是生人變成的、我們可以把方家那孩子找到家裏來、和你先認識認識、假使你滿意、再進行婚姻問題、你不滿意、這婚姻依然取消、你看這個辦法、好是不好、大家聽了恪孚這種話、覺得是公平之至、她必默認、不料她將頭一扭、扳了臉道、不成、恪孚道、爲什麼不成、同是人類、都可以交朋友、願意就交深一點、不願意就交淺一點、難道人家和你交個朋友的資格都沒有嗎、寶珠道、不是那樣說、你想現在我和他並不是朋友、他還死七八賴的要和我們作親、若是他跑來和我成了朋友、他更會討人厭、不容我們分說了、恪孚道、據你這樣說、不成朋友是不行、成了朋友、依然是不行、反正是不行了、寶珠說着說着、又把大腿抱了起來、將頸子一扭、鼓了兩片腮幫子、只激起那股子氣、就是水也潑不進去、慢說和她提起婚姻問題、這樣重大的事情了、

彬的南遊
（和平）

曾一度爲申報撰述『彬』的評論之陳彬龢君、自脫離申報後、卽加入溫宗堯所籌辦之中國影片公司、担任編劇及宣傳事宜、聞該公司額定資本爲一百萬元、南洋方面、股欵頗多、最近陳奉派赴南洋各屬接洽、從事於擴大勸募、日內卽將啓程、預定年底返滬、俟股款集有成數、卽正式開幕、開始攝製其理想中之影片、吾人當拭目以觀其成功也、

□昨見本報某男性化名丹婆詩、脈老愛少之情、溢乎言表、不禁悵觸、戲作問答詞、爲丹翁鳴不平、

老了不夠味、昏過？壯的試試看！如何？
白臉終是小、嚼蛆！毋寧不怎乾、老夫●

不怎乾乃揚州方言、猶上海之刮刮叫也、（桐葉）

義勇軍之紀載、猶見詳實、

□曹松梅女士之同母兄、

舊京小柬
（天鵝自北平寄）

□此間戲劇家、熊佛西、余上沅、馬彥祥、王泊生等、將於徐志摩逝世週年日、在協和禮堂、演志摩所編之卞昆岡、以資紀念、熊在定縣、馬在津、屆時當趕來、

□東北新聞界鉅子、趙雨時君、近主辦一五日刊、名曰覆巢、專載東北新聞、於

□祝同秦趙□

敬女讀書問題中的兩主角
（又君 自南京寄）

自歌女王玉蓉化名王佩芬、考入京華中學肄業、經校長傅況麟覺察開除後、一時事聞遐邇、唯近已由熱鬧而漸趨沉寂、兩主角改絃易轍、各趨所長、因此一段公案、且更風頭大出矣、茲將其近況倂誌於左、

□傅況麟　曩嘗爲中央日報編輯、嗣後執行律務、今於辦學之餘、受南京有六千九百餘號的新中華報之聘、主持筆政、自今而後、我亦不無輿論地盤、誼屬同業、新聞界當亦不得如前此之刻薄傅某矣、

□王玉蓉　自學生而歌女、由歌女而學生、今乃因『修眉碌胕衣服奢麗』而被校長開除、幾封質問信、確得捧者之同情、與夫報上近聲明其妹自殺、係以國事日非、且家中幼弟夜殤、憂而出此、與蘇某無關、此事遂告一段落矣、

□王玉蓉新膺歌星皇后之選、光輝、可謂一登校門、身價百倍、個妮子今已成爲夫子廟畔、天韻樓頭之驕兒、聽歌者、亦無不以讀書問題爲譚助、今者王又於『藝術之宮』（該院廣告自稱）皇后大戲院中、由鐵報假座、以八百七十一票當選爲歌星皇后、懿歟盛哉、

餘音
（桐）

十五日大晚報、載拒毒會等團體、爲鴉片公賣事、責詢江蘇省政府廣告、大意謂事實已見、否認無用、應請卽予嚴禁云云、粵中友人某、詠其事、大可藉以解嘲、詩云『訓政何如訓鴉片。只因省府少金錢。小民膏血雖云竭。猶有餘膏尙未煎』、

□南京鳴鳳鼓社薛素梅、貌頗娟秀、工西河大鼓、吐字出音、爲儕輩冠、有素心居士者收爲義女、右照南京中華攝、（斤注）

□鼓姬薛素梅□

三W與三L
（葉）

前英人某著一書、名Wine Woman and War、（意卽醇酒婦人與戰爭）形容法之國民性、三W主義、因之大盛、近見英國滿根海公爵、亦著一書、名Law, Letters, and Life、（意卽法律、文學與生命）行將見三L主義之傳播矣、

□考古□

龜甲
（丹翁）

文字起於卜筮、政教昉自讖緯、先民之刀筆紙墨、無不取材於龜、河圖洛書、卽指龜甲、然以介蟲互市、又在以前、故鉥印之作、亦用龜化『木』『宋』也、內甲而外行、『印』亦龜之爪節、所揭之圖、其例也、或云三代鉢少龜鈕、是固不然、且『中好可以貫繩、儼然鉥印、其實一體、時代疑已在晚周矣』、盡龜鈕也、龍麟鳳皇、本無此物、乃龜假託、藉以厭勝、此圖龜伏幣上、四柱其足、

□龜甲圖□

昆北行程隨筆（三）
【游記】（天倪）

子居無爲匝月、平日游讌甚盛者、近多寂然、其故則以收穀不能易錢、悉人窮鄉也、可見穀賤不僅傷農、且關係普及於社會也、無爲縣長張味誠君、人尙幹練、先是邑之東鄉、有類乎團防兵士若干人駐劄、此項兵士、原屬匪徒招安、聞鄰境萑苻訊、頗意欲蠢動、且擒獲盜黨、每相牽及、張君幸能處以鎭靜、拘數匪立置重典、遂得慴服、嘗謂當今之世、任親民官者、但能綏靖地方、卽是好官、況揭竿尚多、差役供給、已足罄地方之力、建設諸端、亦弗暇措辦、故近爲縣長者、輒用軍人、良非得已耳、唯未被匪之縣、則其情形不同、似又當別論矣、

剿匪總司令部、現於被匪縣分、倡行屯田制度、條例十八條、頗加斟酌、

昔趙充國屯田邊塞、此乃行於腹地、亦因時制宜耳、唯匪共盤據經久之縣、東阡西陌、掃蕩無餘、地主所執契據暨錢糧串、又遭遺失、自一時無從清理、但查我國農田習慣、或自種、或佃種、或轉佃、或典當、或杜賣、種種不一、有利於地主而不利於佃人者、有利於佃人而不利於地主者、有前後業主手續未清者、有因債務而契約有轉移者、若不從細偵查、遽由一面判定、恐將有叫屈者矣、是在當事者善爲處置之耳、

華曲高吟下里夫
（獅神）

十數年前、北里有高雅雲老四者、體態苗條、服裝奇短、譏者稱以高半天、適入久矣、不知以何因緣、近又重墮樂籍、美人遲暮、一般舊時稔客見之、能無唏歎重拾之態、高老一小阿媛、取名吟華、在會樂里應徵、則如小鳥依人、婉孌可喜、幷得老資格如高者、在房間中主持艙政、游聰之集、可預卜也、

□高雅雲小阿媛□

□杜月笙先生獨資創辦之正始中學、前日舉行一周紀念、來賓各贈瓜子一袋、印有杜氏勉勵青年讀書之字句、極剴切、

□南國歌舞名家紫羅蘭女士、今年四月四、下嫁龍啓昌君、而於七月廿一日卽舉一雄、聞者播爲美談、不謂天下事無獨有偶、粵名女伶李雪芳之妹李雪霏女士、於今年四月間出閣、曾未四閱月、亦產一雄、說者謂歌舞家之聰穎逾常人者、固無往而不逾常人、（桐）